教育管理

学院逐步形成了以素质教育为主线，学生就业为导向，以本科层次的“应用型、复合型、创新型”人才培养为目标，注重日常管理，严把教学质量关，突出实践应用环节，注重学生的全面发展。学生教育管理“严”字当头，依规治校，狠抓学风考风，推行“全院晚自习”、“低年级早自习”、“无手机课堂”、“提前十分钟进课堂”、“学生日常积分管理”、“考试巡查通报”等制度，不断强化学生良好学习习惯养成。创新学生工作路径，开展“八礼修身”教育，提升学生素养；建设“大学生护校队”、“大学生事务服务中心”、“大学生自主管理与发展委员会”等品牌化育人载体，着力培养学生的“三自”能力。构建了学校、家庭、社会“三位一体”的心理健康服务体系，不断提高学生的社会适应能力、受挫能力和情绪调节能力，引导学生健康成长。学生资助管理坚持“以人为本，周到服务”的理念，建立了“奖、助、贷、勤、减、缓、补”等多位一体的助学服务体系，确保学生不因家庭经济困难而辍学，做到“政策落实细致化，困难认定精准化，助学形式多样化，育人活动常态化”，实现资助育人全覆盖。

国际交流

学院学生国际交流依托母体学校开展，苏州科技大学与英国、美国、澳大利亚、日本、香港等国家和地区70余所高校建立的校际合作关系，所开展学生交流、教师互访和科研合作项目，都能够为我院学生所共享。特别是学院日语专业自创办以来，即与日本樱美林大学、奈良产业大学以及奈良大学、关西外国语大学建立了良好的合作关系，每年均有一定数量的学生到这些高校进行短期留学、交流。学院不断加大国际交流合作力度，在学分认可和经费配套方面给予充足支持，近年来，有67名学生出境交流，其中26名参与境外学习交流，4名学生参加江苏省海外文化交流项目，1名学生参加江苏省境外奖学金项目，1名学生参加英国文化交流项目，35名学生参加暑期国际交流课程项目。

就业升学

……企事业单位的骨干，受到用人单位的肯定和好评。学院近三年平均年终就业率达97.57%，初次就业率和年终就业率均高于全省平均水平，就业质量不断提升，大部分毕业生面向苏州、苏南、长三角地区就业。

学院创造条件，服务学生考研。学院开辟考研专用教室，为考研学生创造良好的学习环境；设立考研奖学金，鼓……

……名大学的研究生，继续深造。另外，母体学校苏州科技大学拥有16个硕士学位授权一级学科、96个硕士学位授权二级学科（学科方向），6个专业硕士学位授权点，并获准开展同等学力人员申请硕士学位工作，为学生提供了比较好的进一步深造的平台，2019年考研录取人数比2018年增长30%，其中考取母体学校研究生的人数占49%。

苏州科技大学天平学院2012年–2019年部分学生考取研究生情况

年度	院　系	姓　名	专业班级	考取大学
2012	外语系	濮雯婷	日语 0821	南开大学
2012	环境工程系	沈　熹	环工 0823	新加坡国立大学
2012	环境工程系	徐　昊	环工 0822	美国俄勒冈州立大学
2013	土木工程系	朱　奕	土木(建工)0924	同济大学
2013	环境工程系	耿　冰	给排水 0922	东南大学
2013	外语系	费燕洪	英语(翻译)0921	北京师范大学
2014	经济管理系	毛云怡	人力 1022	中山大学
2014	人文科学系	陆之韵	汉语(涉外汉语)1021	悉尼大学
2014	外语系	李嘉珉	英语(国际商务)1022	日本早稻田大学
2014	经济管理系	蒋文燚	工商 1022	英国约克大学
2014	园林系	魏姗姗	风景园林 1022	英国爱丁堡大学
2015	环境工程系	王　琪	给排水 1121	上海交通大学
2015	经济管理系	缪　丹	营销(网络)1122	澳大利亚莫纳什大学
2016	土木工程系	王安平	土木(道桥)1221	同济大学
2016	电子与信息工程系	连红军	电气 1221	上海大学
2016	环境工程系	华佳薏	给排水 1221	美国南佛罗里达大学
2017	外语系	柏　玉	英语(应用翻译)1321	上海对外经贸大学
2017	机电工程系	张　磊	机械 1321	武汉大学
2017	电子与信息工程系	黄江涛	物联网 1322	河海大学
2017	园林系	龚彰益	风景园林 1321	华东师范大学
2018	外语系	喻心和	英语 1421	英国布里斯托大学
2018	人文科学系	戴甜甜	汉语 1422	上海师范大学
2018	人文科学系	程　鹏	秘书 1422	扬州大学
2018	外语系	曾子杨	日语 1422	吉林大学
2018	机电工程系	陈天宇	机械 1421	南京理工大学
2018	环境工程系	卢籽妍	人文与城乡 1422	英国卡迪夫大学
2018	环境工程系	徐　诺	环工 1421	东南大学
2018	园林系	郑昱凡	风景园林 1421	英国纽卡斯尔大学
2019	电子与信息工程系	魏　松	计算机 1521	华中师范大学
2019	电子与信息工程系	周建明	电气 1522	南京师范大学
2019	环境工程系	史祯琦	给排水 1521	河海大学
2019	音乐系	刘珂歆	音乐 1522	南京师范大学
2019	土木工程系	刁志翔	道桥 1522	中国矿业大学
2019	园林系	潘紫仪	风景园林 1522	苏州大学
2019	机电工程系	黄　翔	机械 1521	河海大学

优秀学生风采

国家奖学金获得者

荣佳诚，男，汉族，中共党员，机电工程系机械1521班团支书。曾获……

甄帅，男，汉族，中共预备党员，土木工程系土木（建工）1621……

江苏省优秀学生干部

考研明星

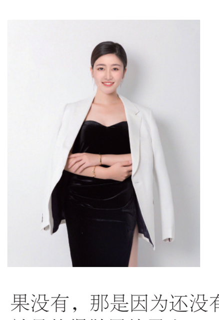

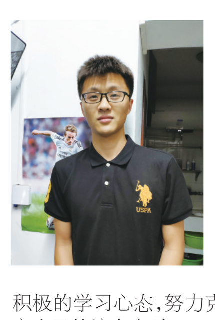

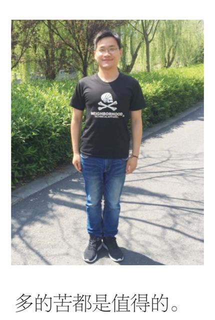

江苏省三好学生

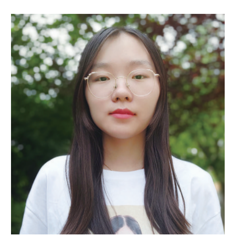

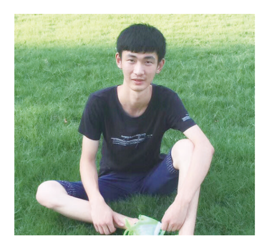

优秀毕业生风采

苏州科技大学天平学院热忱欢迎有志青年报考

苏州科技大学天平学院　2019年招生专刊

致远至恒　务学悟真

学校官方微信公众号　苏科大天平招生

江苏省招生代码：1835（普通类、艺术类）　1880（联合培养项目）

招生热线：0512–68088778/68096117　学校网址：http://tpxy.usts.edu.cn/　E–mail：zsb@mail.usts.edu.cn

·苏州科技大学天平学院编·　2019年6月10日　地址：苏州市长江路55号　邮编：215009

学院简介

苏州科技大学天平学院是经教育部批准的、本科层次的全日制普通高等院校，学制四年,地处古城苏州的西部——国家级高新技术产业开发区内。学院1999年筹建、2000年9月开始招生，2005年按照教育部[2003]第8号和江苏省教育厅[2005]第40号文件精神，改设为独立学院，是江苏省内成立较早的独立学院之一。母体学校苏州科技大学前身苏州科技学院由原建设部直属高校苏州城建环保学院与原铁道部直属高校苏州铁道师范学院于2001年9月合并组建而成，是一所中央与地方共建、以江苏省管理为主的普通高等院校。

苏州科技大学天平学院现有全日制在校本科生8200余人，设有30个专业（方向），形成了以工为主，工、理、文、管、艺等多学科协调发展、特色鲜明的专业格局。历史名城——苏州醇厚的文化底蕴、高速发展的外向型经济，滋养和孕育了学院蕴涵深厚的人文传统、开拓求实的学术氛围、锐意进取的创新精神。名城苏州海纳八方学子，天堂学府打造世纪才俊！热忱欢迎有志青年报考我院！

苏州科技大学天平学院2019年全日制普通本科招生章程

第一章　总　则

第一条　为了维护考生的合法权益，保证学校全日制普通本科招生工作的顺利实施，依据《中华人民共和国教育法》、《中华人民共和国高等教育法》等相关法律、教育部有关规定，结合学校实际情况，制定本章程。

第二条　学校名称：苏州科技大学天平学院，中文简称“苏科大天平”；英文名称为 Tianping College of Suzhou University of Science and Technology，英文简称“TPSUST”。

学校代码：13985 (国标)

上级主管部门：江苏省教育厅

办学层次及类型：民办全日制普通本科学校

学校地址：苏州市长江路55号。

招生类别：普通高考生（含艺术考生）。

第三条　颁发证书：学生修完教学计划规定的全部课程且成绩合格，颁发国家承认的苏州科技大学天平学院毕业证书；符合学士学位授予条件的、授予苏州科技大学天平学院学士学位并颁发相应证书。

第四条　苏州科技大学天平学院招生工作将全面贯彻教育部、各省（直辖市、自治区）有关文件精神，本着公平、公正、公开的原则，综合衡量考生德、智、体、美，择优录取。

第二章　组织机构

第五条　苏州科技大学天平学院设立招生委员会，确定招生工作的总体思路和目标，审议招生政策、计划和录取原则，讨论决定招生重大事宜，为招生工作提供指导意见。招生委员会下设招生工作领导小组，根据招生委员会的授权负责制定招生章程、编制招生计划、决定选拔测试方案、确定录取标准、审核录取结果等招生具体事项。

第六条　招生办公室作为学校的常设工作机构，负责学校招生的日常管理工作。

第七条　学校纪委、监察部门负责监督招生各项政策和规定的实施。

第三章　招生计划、报名条件及录取原则

第八条　认真贯彻落实中央关于促进教育公平的决策部署，依据上级部门的要求并结合国家经济社会发展需要、自身办学条件、毕业生就业情况、各省生源情况等因素，合理确定分省分专业招生计划。学校年度招生规模及分省分专业招生计划以教育部及各省级招生办公室公布的为准。

第九条　在国家核定的年度本科招生规模内，预留不超过本校招生计划总数的1%。预留计划经学校研究确定后使用，主要用于调节生源的不平衡，并严格按照从高分到低分顺延录取。

第十条　报名条件

1.凡符合生源地省级招生委员会规定的报名条件的考生，均可报考。

2.身体健康状况要求：对考生的身体健康状况要求执行教育部和国家有关部门联合印发的《普通高等学校招生体检工作指导意见》和《关于进一步规范入学和就业体检项目维护乙肝表面抗原携带者入学和就业权利的通知》等有关规定。

3.高考外语语种要求：外国语言类专业只招收英语语种考生；其他专业，进校后以英语安排外语教学，请非英语语种考生根据自身情况，慎重报考。

4.风景园林专业要求考生具有一定的绘画基础，入学后加试美术，如果美术加试不合格，转入其它专业。

5.报考我校英语专业要求考生英语基础扎实、英语成绩良好。

6.江苏省考生学业水平测试科目等级要求：艺术……

7.艺术类专业录取办法

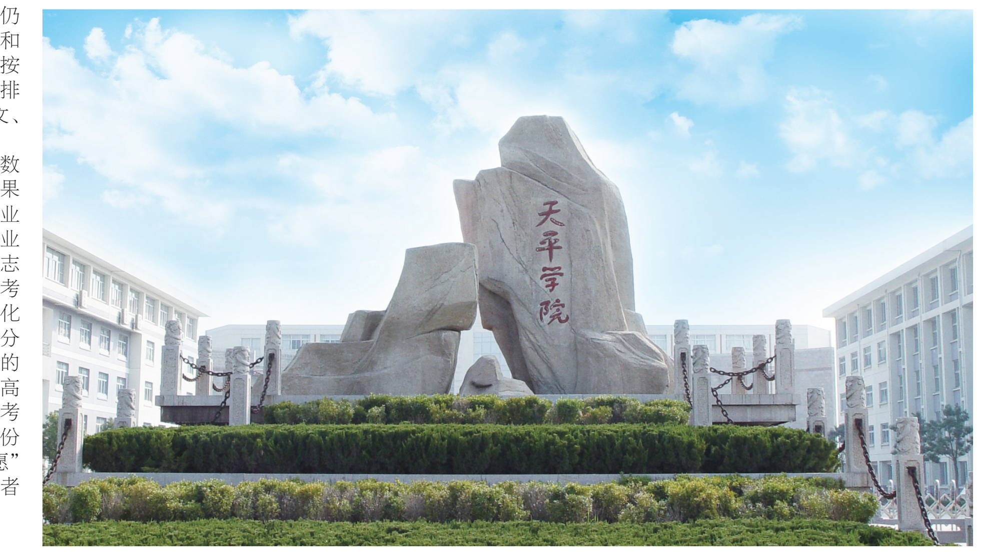

苏州科技大学天平学院2019年分省分专业招生计划及收费一览表

院系名称	序号	专业代码	专业名称	学制	学费	江苏			山西			福建		上海		浙江		安徽			江西			山东			河南			湖北			广东			广西			重庆		四川			贵州			云南			甘肃	新疆	
						文	理	艺	文	理	艺	文	理	文	理	文	理	文	理	艺	文	理	艺	文	理	艺	文	理	艺	文	理	艺	文	理	艺	文	理	艺	文	理	文	理	艺	文	理	艺	文	理	艺	文	南单 文	普通 文
园林系	1	082803	风景园林	4	15000	20	22			4																								2			4					4			4			4				
环境工程系	2	082502	环境工程	4	15000		41			4					2		2		2			2						2			2			2			6			2					4			5				
	3	081003	给排水科学与工程	4	15000		44			4			2		2		2					2						2						2			6					4						6				
	4	070503	人文地理与城乡规划	4	15000	20	22			4				2											2		2				2			2			6					4			6			4				
	5	081002	建筑环境与能源应用工程	4	15000		54			4															2			2						2								4			4			4				
土木工程系	6	081001	土木工程(建筑工程)	4	15000		109			2					2				2			2						2			2			2			4			2		4						4				
	7	081001	土木工程(道桥工程)	4	15000		62			4																											6								4							
	8	120103	工程管理	4	14000		58																					2						2			4								6			4				
	9	120105	工程造价	4	14000	50	55						2				2		2			2			2		2							2			6					4			4							
电子与信息工程系	10	080901	计算机科学与技术	4	15000		56			2			2															2						2								4			4			4				
	11	080701	电子信息工程	4	15000		44			4					2		2					2			2						2			2			4					4			4			4				
	12	080703	通信工程	4	15000		50			2												2						2			2			2			4					4			4			4				
	13	080601	电气工程及其自动化	4	15000		54			2																		2						2			4					4			4			4				
经济管理系	14	120204	财务管理	4	14000	33	36		2							2		2									2			2			2			4					4			6			4			2		2
	15	120902	酒店管理	4	14000	18	17		2					2							2			2			4						2			6					6			6			6			2		1
	16	120202	市场营销	4	14000	22	21		2							2								2						2			2			4					6			6			6				1	
	17	120601	物流管理	4	14000	24	24		2					2							2						2						2			6					4						6					2
	18	120206	人力资源管理	4	14000	25	26		2					2				2			2									2			2			4								6						1		2
人文科学系	19	050101	汉语言文学	4	14000	42			2												2			2			4						2			4					4			6			4			2		2
	20	050107	秘书学	4	14000	36			2			2		2				2						2						2			2			6					6			6			6			2		
化学与生物工程系	21	070302	应用化学	4	15000		7			4					2													2			2			2			4			3		4			4			4				
艺术系	22	130502	视觉传达设计	4	16500			57												3						4			8																							
	23	130503	环境设计	4	16500			51												3						2			8																							
外语系	24	050201	英语	4	14000	18			2																								2			4											6					
	25	050262	商务英语	4	14000	22			2					2				2						2			4			2			2			4					6			6			6			2		
	26	050261	翻译	4	14000	6			2					2																			2			4					6			6			4					
	27	050207	日语	4	14000	30			2			2						2			2			2									2			4					6			6			4					
音乐系	28	130202	音乐学	4	16500			36			5												3						4			4						4						6			4			4			
	29	130202	音乐学(乐器与打击乐表演)	4	16500			11												5															4																	
机电工程系	30	080202	机械设计制造及其自动化	4	15000		53			2																		2						2			4					4			5			4				
联合培养项目	31	082803	风景园林（4+0）	4	15000	10	20																																													

备注：1、风景园林专业入学后加试美术，不合格者调整到其他专业。2、英语、商务英语、翻译、日语专业只招英语考生。3、风景园林（4+0）要求考生美术基础较好，与苏州农业职业技术学院联合培养项目，在苏州农业职业技术学院学习。4、视觉传达设计、环境设计、风景园林专业在江枫校区学习；音乐学、音乐学(乐器与打击乐表演)、应用化学专业在石湖校区学习；其他专业在天平校区学习。

校招办负责人答考生问

1、请问苏州科技大学天平学院实行何种办学体制？

答：苏州科技大学天平学院由苏州科技大学申办，经原江苏省教育委员会（苏教计[1999]215号）1999年9月批准成立的公有民办二级学院。2005年按照教育部[2003]第8号文件精神和江苏省教育厅（苏教发[2005]40号）文件精神，学院转为独立学院，是苏州科技大学按新机制、新模式举办的本科层次的全日制普通高等院校（民办性质），学制四年。

2、请介绍苏州科技大学天平学院今年招生情况和填报专业有何要求？

答：学院今年共有30个专业（方向）招收2221名新生，招生范围为江苏、山西、福建、上海、浙江、安徽、江西、山东、湖北、广东、广西、重庆、四川、贵州、云南、河南、甘肃、新疆等18个省（自治区、直辖市）。具体分省分专业计划以各省招生主管部门公布为准。

江苏考生学业水平测试的等级要求：选测科目等级不低于CC，必测科目成绩中不合格（或D级）科目不得超过三门。

3、请问苏州科技大学天平学院师资队伍组成如何？教学质量如何保证？

答：苏州科技大学天平学院的教师队伍由三个部分组成，一是由苏州科技大学相关院系派出的骨干教师，二是由天平学院单独聘任的专职教师，三是面向社会返聘和外聘的退休及其它老师。学院建有健全的教学组织体系和教学质量监控体系，以确保教学计划的落实和各门课程的教学质量。

4、请问苏州科技大学天平学院有何办学特色？

答：苏州科技大学天平学院依托苏州科技大学的优势学科与优质师资，设置的专业都是社会需求量大、就业前景好。学院秉承“致远至恒，务学悟真”的校训，以学生发展为第一导向，以学生需要为第一目标，以学生满意为第一标准，严格管理、强化服务，注重培养学生的创新能力与实践能力，形成了以素质教育为主线、以学生就业为导向、以新型应用型本科人才培养为目标的办学特色。

5、请问苏州科技大学天平学院的奖学金、助学金政策情况如何？

答：苏州科技大学天平学院根据办学特色，结合本院实际情况制订奖、助政策。学院设有新生奖学金（院长特别奖免交一年全部培养费，优秀学习奖3000元，单项奖1000元）、综合奖学金与单项奖学金、“鑫发”奖学金等奖项，学生获奖面40%以上。其中综合奖学金/学年：特等奖3000元；一等奖2000元、二等奖1000元、三等奖500元；单项奖学金/学年200-400元不等；“鑫发”奖学金为企业在我校设立的定向奖学金，用于奖励环境类专业品学兼优学生。学院还设有学生勤工助学基金，每月报酬200-600元不等。家庭经济困难的学生，可申请生源地信用贷款，其中品学兼优者可申请国家奖学金、国家励志奖学金和国家助学金。

6、请问苏州科技大学天平学院的转专业政策情况如何？

答：按教育行政主管部门和学院的相关规定，学生修业满一学年后可申请转专业，且须符合有关条件。如学业成绩排名班级前30%（含30%）的，或获得新生单项奖学金的，或参加各类竞赛获得省级三等奖及以上的，均可以转入符合省级教育行政部门规定的转专业条件的专业。专业学习确有困难的学生，按照相关规定可转入当年录取分低于所学专业的专业。休学创业或参军退役复学的学生申请转专业，优先考虑。

7、请问苏州科技大学天平学院学生毕业时文凭发放情况？

答：学生修完培养方案规定的全部课程且成绩合格，颁发国家承认的苏州科技大学天平学院毕业证书；符合学士学位授予条件的，授予苏州科技大学天平学院学士学位并颁发相应证书。

8、请问苏州科技大学天平学院毕业生就业形势如何？

答：学院地处名城苏州——国家级高新技术产业开发区内，区域优势明显，所设置的专业社会需求量大、就业前景好，并形成了以素质教育为主线、以学生就业为导向、以新型应用型本科人才培养为目标的办学特色。毕业生大部分面向长三角、苏锡常地区就业，其中主要集中在苏州地区，近三年的就业率分别达97.48%、97.59%、97.7%。

9、问苏州科技大学天平学院的食、宿条件如何？

答：学院校园环境幽雅，基础设施齐全，是莘莘学子理想的学习深造场所。学院不仅在苏州市长江路55号（原长江路8号）拥有独立校园，建有现代化的教学大楼和实验大楼、网络中心、多媒体教室、语音室、计算中心、图书馆、标准的田径运动场和足球场等教育教学设施；还共享举办高校—苏州科技大学江枫校区和石湖校区先进的教学资源。天平校区学生宿舍4人一间，设施齐全，每间学生宿舍配有热水器、空调、淋浴房和独立卫生间等设施。餐饮服务和物业管理等由苏州科技大学后勤总公司统一提供。

10、请问苏州科技大学天平学院“4+0”联合培养情况如何？

答：根据省教育厅关于高职与普通本科联合（分段）培养项目的通知的文件精神，从2019年开始，苏州科技大学天平学院与苏州农业职业技术学院开展“4+0”联合培养项目。今年设有风景园林（4+0）专业，本二批次招生，招生代码为1880。该专业由我院与苏州农业职业技术学院联合培养，学生在苏州农业职业技术学院就读四年，符合毕业条件的学生，颁发苏州科技大学天平学院本科文凭，符合条件的授予相应学士学位。

11、请问苏州科技大学天平学院招生咨询方式？

学校地址：苏州市长江路55号（原长江路8号）
邮政编码：215009
联系电话：0512-68096117 68088778
传真电话：0512-68096117 68091930
学校网址：http://tpxy.usts.edu.cn
电子邮件：tpxy@mail.usts.edu.cn
垂询地点：苏州科技大学天平学院行政大楼内108室

2018年江苏省各专业录取分数线一览表（仅供参考）

院系名称	专业名称	学制	文科 计划数	文科 录取数	文科 最高分	文科 最低分	理科 计划数	理科 录取数	理科 最高分	理科 最低分
园林系	风景园林	4	25	26	329	304	40	40	344	303
环境工程系	环境工程	4	/	/	/	/	36	36	329	309
	给排水科学与工程	4	/	/	/	/	40	42	331	303
	人文地理与城乡规划	4	22	22	363	304	20	20	312	305
	建筑环境与能源应用工程	4	/	/	/	/	64	56	334	303
土木工程系	土木工程(建筑工程)	4	/	/	/	/	108	108	336	303
	土木工程(道路桥梁工程)	4	/	/	/	/	56	56	341	303
	工程管理	4	/	/	/	/	58	58	335	303
	工程造价	4	50	50	339	305	60	64	339	307
电子与信息工程系	计算机科学与技术	4	/	/	/	/	48	48	345	312
	电子信息工程	4	/	/	/	/	50	50	332	305
	通信工程	4	/	/	/	/	48	48	336	304
	电气工程及其自动化	4	/	/	/	/	46	46	344	306
经济管理系	财务管理	4	30	30	341	307	30	34	354	316
	酒店管理	4	20	20	316	304	14	14	320	306
	市场营销	4	20	20	336	304	15	15	335	305
	物流管理	4	20	20	311	304	23	23	315	305
	人力资源管理	4	25	25	331	305	32	32	336	307
人文科学系	汉语言文学	4	44	44	322	305	/	/	/	/
	秘书学	4	32	32	309	304	/	/	/	/
化学与生物工程系	应用化学	4	/	/	/	/	8	8	313	303
艺术系	视觉传达设计	4	55	56	481	460	/	/	/	/
	环境设计	4	48	48	478	463	/	/	/	/
外语系	英语	4	17	17	318	308	/	/	/	/
	商务英语	4	20	20	320	305	/	/	/	/
	翻译	4	11	11	331	305	/	/	/	/
	日语	4	22	24	320	304	/	/	/	/
音乐系	音乐学	4	29	29	187	169	/	/	/	/
	音乐学(乐器与打击乐表演)	4	6	6	174	170	/	/	/	/
	音乐学(现代电子音乐)	4	12	12	175	168	/	/	/	/
机电工程系	机械设计制造及其自动化	4	/	/	/	/	62	67	330	304

苏州科技大学天平学院 2016-2018年各专业就业率一览表

序号	专业	2016年	2017年	2018年
1	汉语言文学	94.16%	98.21%	97.40%
2	英语	90.48%	98.96%	91.60%
3	日语	98.18%	93.62%	100.00%
4	音乐学	98.39%	100.00%	98.41%
5	视觉传达设计	97.10%	96.50%	100.00%
6	环境设计	96.66%	95.36%	100.00%
7	土木工程（建筑工程）	98.10%	99.61%	99.40%
8	土木工程（道路桥梁工程）	97.52%	99.27%	99.58%
9	给水排水工程	98.61%	94.67%	92.94%
10	环境工程	98.85%	96.25%	95.60%
11	工程管理	98.48%	99.29%	99.15%
12	应用化学	100.00%	96.72%	95.74%
13	工商管理	97.81%	100.00%	100.00%
14	市场营销	98.78%	98.84%	92.77%
15	人力资源管理	98.78%	93.75%	98.65%
16	机械设计制造及其自动化	95.95%	100.00%	97.70%
17	电气工程及其自动化	88.57%	95.83%	98.73%
18	电子信息工程	98.75%	100.00%	97.83%
19	计算机科学与技术	98.08%	96.39%	97.75%
20	园林	98.59%	96.72%	100.00%
21	物流管理	100.00%	92.94%	95.45%
22	通信工程	100.00%	98.67%	100.00%
23	资源环境与城乡规划管理	100.00%	96.00%	/
24	人文地理与城乡规划	/	/	93.51%
25	酒店管理	/	/	100.00%
26	建筑环境与能源应用工程	/	/	100.00%
27	秘书学	/	/	100.00%
28	工程造价	/	/	100.00%

苏州科技大学天平学院2016-2018年各省录取分数线一览表

省份	2016年 省控线 文科	2016年 省控线 理科	2016年 最高分 文科	2016年 最高分 理科	2016年 最低分 文科	2016年 最低分 理科	2017年 省控线 文科	2017年 省控线 理科	2017年 最高分 文科	2017年 最高分 理科	2017年 最低分 文科	2017年 最低分 理科	2018年 省控线 文科	2018年 省控线 理科	2018年 最高分 文科	2018年 最高分 理科	2018年 最低分 文科	2018年 最低分 理科
江苏	282	265	343	358	306	296	281	269	330	343	299	297	281	285	363	354	304	303
山西	370	310	439	404	419	351	335	290	441	369	397	333	363	323	465	415	430	380
上海	368	360	375	377	358	358	402		438		406		401		437		409	
浙江	462	439	485	479	483	465	480		548		501		490		553		534	
安徽	453	446	480	468	470	464	440	413	482	464	469	441	486	432	556	523	519	493
江西	450	445	475	466	456	448	458	422	473	484	466	429	496	447	525	526	519	466
山东	474	451	486	472	474	452	483	433	497	461	487	443	505	435	525	462	513	451
湖北	403	350	460	460	426	408	406	345	464	431	438	394	441	375	531	444	487	429
广东	417	402	490	468	417	403	418	360	445	405	422	360	443	376	509	432	484	398
广西	400	333	463	428	372	306	387	318	465	432	389	318	403	345	481	411	397	339
重庆	/	416	/	446	/	420	436	395	/	423	/	407	434	428	/	465	/	450
四川	480	453	501	470	486	454	470	436	490	468	473	442	492	458	522	500	500	465
贵州	457	365	510	413	457	368	453	361	476	421	455	361	477	379	518	424	483	388
云南	445	400	465	418	446	400	465	410	509	465	454	390	490	430	531	480	490	420
福建	403	352	412	379	405	356	380	333	402	373	392	346	446	378	471	412	465	405
甘肃	/	/	/	/	/	/	383	337	/	396	/	365	456	436	442	/	410	/
河南	/	/	/	/	/	/	389	342	507	409	389	362	436	374	495	455	474	423
新疆	/	/	/	/	/	/	375	333	/	399	/	347	372	341	439	/	401	/

名城苏州海纳八方学子 天堂学府铸就世纪才俊

办学条件

学院办学条件优良，校园环境幽雅，基础设施齐全，是莘莘学子理想的学习深造场所。学院不仅在苏州市长江路55号（原长江路8号）拥有独立校园，建有现代化的教学大楼和实验大楼、网络中心、多媒体教室、语音室、计算中心、图书馆、标准的田径运动场和足球场等教育教学设施；还共享举办高校—苏州科技大学江枫校区和石湖校区先进的教学资源。学院图书馆藏中文图书达76万多册，生均图书91.8册；电子资源丰富，自有数据库10个，共享母体学校中外文数据库50多个。

风味餐厅

学生公寓

师资队伍

学院依托母体学校苏州科技大学的优质师资资源，建立了一支专兼职相结合的师资队伍。自有专任教师中，8人入选江苏省“青蓝工程”优秀青年骨干教师培养对象，3人获市级优秀教育工作者称号，2人获得苏州市青年五四奖章。共享的母体学校教师队伍中，多位教师获全国“五一”劳动奖章、全国先进工作者、国家级和省部级有突出贡献的中青年专家以及江苏省高等学校教学名师等奖项或荣誉称号。

学院坚持以教学为中心，加强教学基本建设，重视青年教师的培养。在2016年首届全国高等院校英语教师教学基本功大赛中，我院教师荣获一等奖和最佳教态奖。在2016年第二届“外教社杯”省高校外语教师翻译（口译）大赛中，一位老师荣获二等奖；2017年在江苏省高等学校微课教学比赛（本科组）中，一位教师荣获二等奖，三位教师荣获三等奖；2018年在江苏省本科院校首届青年教师微课比赛中，两位老师荣获一等奖，一位老师荣获三等奖。

学院鼓励和支持教师开展科研与教研工作。近年来，学院下拨专项经费深入开展专业（课程）建设、教研教改项目及科研项目立项工作，先后有17项专业建设项目、58项课程建设项目、4项教材建设项目、71项高等教育研究与改革项目和23项青年科研基金项目获得校内立项支持。近三年来我院教师在省、市级科研项目申报工作中取得显著成果：获得江苏省高校自然科学研究面上项目立项8项，江苏高校哲学社会科学研究立项项目37项，江苏省社科应用研究精品工程课题立项1项，苏州市社科规划课题（应用对策类）项目立项6项，苏州市科技局重点产业技术创新前瞻性应用研究项目立项1项，苏州市科协软科学课题立项1项，苏州市社会科学基金项目立项1项，院科研基金项目立项23项。同时在科研获奖方面获得江苏省教育教学与研究成果奖（研究类）1项，苏州市第十四次哲学社会科学优秀成果奖1项。

创新创业

学院重视学生创新创业能力培养，以发展学生科研能力为基础提高创新创业水平，积极谋求与政府单位的合作，为学生创业构筑更好的实践平台。加大创业基地建设力度，打造创业教育品牌——创业蜂巢，培养创业团队的蜜蜂精神，面对不同层次的创业学生涵盖了雏蜂计划、雄蜂计划、蜂王计划三项培育方案。在苏州市人力资源和社会保障局支持下，于2013年成立就业创业指导站，依托就创业指导站开展创业模拟实训，近千名学生顺利结业。

学院成立了创业基金，由学院拨款、校友捐款、社会企事业单位或个人捐款和基金支持项目的回收经费四部分组成，为初创型创业团队提供经费资助。创业场地广泛分布，总计近3000平米，每年通过“校内创业计划大赛专项赛”的形式将创业亭、创业驿站、大学生活动中心等场地无偿提供给优秀的创业团队进行创业。学院2015年被评为苏州市校园大学生创业孵化基地。

2016年“创青春”江苏省大学生创业大赛决赛获一金一铜和优秀组织奖

2018年“创青春”江苏省大学生创业大赛决赛获银奖

创新创业成果既有高原又有高峰，各类创新创业经营比赛成绩显著，在2014年“创青春”全国大学生创业大赛移动互联网创业专项赛中，我院学生组队代表母体学校参加并荣获金奖；在2015年第十四届“挑战杯”竞赛江苏省选拔赛决赛中荣获三等奖；在2016年“创青春”江苏省大学生创业大赛中荣获金奖和铜奖及“优秀组织奖”；在2018年“创青春”江苏省大学生创业大赛中荣获银奖。此外，2014年至2018年，我院有13个学生创业项目被评为“江苏省大学生优秀创业项目”，累计获得130万元创业资助基金，获评数量位居苏州高校前列。

2015—2018年学生获得江苏省大学生优秀创业项目情况

项目名称	学生姓名	奖励金额
基于移动互联网的无线温室监控系统	张国扬	10万元
E学互联网教育有限公司	周嘉威	10万元
“圆心式”便捷服务项目	李奇	10万元
淘婚礼电子商务平台	朱文伟	10万元
洗多多干洗服务	王佳	10万元
多多平台	王晓杰	10万元
康复医疗器械进口贸易	杨天圣	10万元
鱼市浜烧日本料理	李艳红	10万元
现代销售方式与传统琴行营销结合	曹秋波	10万元
微派摄影工作室	周鹏	10万元
激光切割机器人应用	刘洋	10万元
洛可可琴行	冯瑾	10万元
三维匠心科技有限公司	张磊	10万元

学术科研

学院积极组织科技文化节活动，浓厚科研创新氛围，每年举办“魅力天平”科技文化博览汇，结合专业特色打造了“装机大赛”、“测量大赛”、“案例分析大赛”、“科技讲坛”等科技活动，营造了浓厚的学术科技氛围，促进学风建设。

为提高学生科研水平，加强学科间的沟通交流，整合师资队伍助力学生科研梦想，成立“教授、青年博士科研指导团”，聘请二十余位各学科专业领域的青年博士及教授作为指导团教师，推进学生科研项目化管理和全方位发展。近5年申报江苏省创新训练项目80项并全部按时结题，院级科研立项项目百余项，学生获得多个专利，发表论文、期刊数十篇。在科研训练的管理上，以全国挑战杯大学生科学技术竞赛等大型赛事为龙头，注重科研内容与地方需求、苏州发展相结合，鼓励学生参与科研训练，学生在国际、国家及省市举行的比赛中成绩骄人。近四年获得各级各类学科竞赛奖项共有220项，合计371人次，其中，国际赛获奖16项，国家赛获奖52项，华东赛区获奖2项，江苏省竞赛获奖150项，涌现出一批思想品德高尚、基础理论扎实、实践能力较强、国际视野宽广的高素质应用创新型人才。其中2017年在“园冶杯”风景园林国际竞赛中获得团队二、三等奖；2017、2018连续两年在中国工程机器人大赛暨国际公开赛（双足竞步项目窄足赛）中获得团体一等奖；2018年“外研社杯”全国大学生演讲比赛中获得全国二等奖；2016、2017、2018连续三年在全国大学生英语竞赛中获得二、三等奖；2017年第六届“LSCAT杯”全国口译大赛（英语）江苏省赛区获二等奖。在全国大学生“用友新道杯”沙盘模拟经营大赛--江苏省决赛、“外研社杯”全国大学生英语挑战赛江苏赛区、江苏省大学生土木工程结构创新竞赛（模型展示比赛）等省市级竞赛中皆有所斩获。

2018年“外研社杯”全国大学生演讲比赛中获得全国二等奖、省赛一等奖

2019年全国工程机器人大赛双足竞步项目交叉足赛一等奖

苏州科技大学天平学院 2018年省部级以上学科竞赛主要获奖情况

系别	班级	学生姓名	竞赛名称	获奖时间	获奖等级
[illegible]	[illegible]	[illegible]	[illegible]	[illegible]	[illegible]

志愿服务

志愿服务传播公益正能量，加强社会实践基地建设，开展社会志愿服务活动，[illegible]

……间参与江苏书展志愿服务，为书展的顺利举办奉献了力量。2016年起，我院大学生青年志愿者协会连续三年参与了“江苏省防艾志愿者培训及同伴教育计划”[illegible]

校园文化

[illegible]

学生组织

[illegible]

学生社团一览表

社团名称	类别	社团名称	类别
[illegible]	[illegible]	[illegible]	[illegible]